

## INDICE

### SECONDA PARTE

<b>1. Profilo quantitativo dell'anno scolastico 2010/2011</b>	<b>2</b>
<b>2. Composizione del Consiglio di Istituto 2010/2011</b>	<b>2</b>
<b>3. Personale in servizio nell'anno scolastico 2010/2011</b>	<b>3</b>
3.1 – Composizione del Collegio dei docenti (110) .....	3
3.2 – Personale amministrativo (26) .....	3
<b>4. Aree di coordinamento e relativi responsabili</b>	<b>4</b>
4.1 – Coordinamenti attribuiti ai docenti delle funzioni strumentali .....	4
4.2 – Altri coordinamenti rilevanti di ambito/settore .....	4
4.3 – Organigramma delle funzioni e delle responsabilità .....	5
4.4 - Coordinatori dei CdC e Gruppi Disciplinari/Dipartimenti 2010/2011 .....	6
4.5 – Organigramma (mappa ragionata delle funzioni e delle finalità) .....	7
<b>5. Interventi per il successo scolastico e l'obbligo d'Istruzione 2010/2011</b>	<b>8</b>
5.1 – Attuazione dell'obbligo di istruzione .....	8
<b>6. Quadro orario settimanale delle lezioni per l'a. s. 2010/2011</b>	<b>9</b>
<b>7. Le scelte didattiche</b> .....	<b>14</b>
7.1 – Misure di accompagnamento nel Biennio (tutoraggio e orientamento) .....	14
7.2 – L'Area di Approfondimento nel Monoennio (terzo anno) .....	15
7.3 – Nel Biennio post-qualifica .....	15
<b>8. Le attività di potenziamento con certificazione interna o esterna</b>	<b>15</b>
8.1 – Attività offerte dall'istituto .....	15
<b>9. Progetti</b>	<b>16</b>
<b>10. Corso Serale per l'educazione degli adulti</b>	<b>20</b>
<b>11. Formazione in servizio per i docenti e per il personale ATA</b>	<b>21</b>
11.1 – Docenti .....	21
11.2 – Personale ATA .....	21
<b>12. Organigramma del Servizio di Prevenzione e Protezione (d.lvo 626/94)</b> .....	<b>21</b>
<b>13. Il Pertini si misura</b> .....	<b>22</b>

## 1. Profilo quantitativo dell'anno scolastico 2010/2011

CLASSI	INDIRIZZO	SEZIONI	ALUNNI	stranieri	disabili
Prime	ITT	A B	48	9	1
Seconde	Iter	A	31	7	-
Terze	Iter	A	13	1	-
Quinte	Iter	A	19	1	-
Prime	Servizi comm.li	A B C G H	122	20	2
Seconde	tur/azien	A B C	84	9	2
Seconde	grafico	G H	44	6	1
Terze	turistico	A B	41	4	1
Terze	aziendale	D E	44	6	2
Terze	grafico	G H	40	3	1
Quarte	turistico	A B	29	2	-
Quarte	aziendale	D E	33	5	-
Quarte	grafico	G H	51	1	2
Quinte	turistico	A B	32	5	2
Quinte	aziendale	D E	32	4	1
Quinte	grafico	G H	40	3	1
Serale	Aziendale	I-II III IV-V	112	22	-
<b>Classi: totale n. 36</b>			<b>Allievi: totale n. 815</b>	<b>TOT. 108</b>	<b>TOT. 16</b>

## 2. Composizione del Consiglio di Istituto 2010/2011

<b>COMPONENTE GENITORI</b>	Barsanti Gabriella Cotrossi Simonetta Martini Marco Ridolfi Katia
<b>COMPONENTE DOCENTI</b>	Barelli Maria Pia Bertolucci Cristina Carrai Maria Luisa Casini Claudio Marcucci Lorenzo Petri Dino Roberti Letizia Simonetti Franco
<b>COMPONENTE ALUNNI</b>	Baisi Luca Biancani Marcellino Della Lucia Tommaso Tantone Alessio
<b>COMPONENTE PERS.LE A.T.A.</b>	Giusti Marisa Sebastiani Marisa
<b>DIRIGENTE SCOLASTICO (membro di diritto)</b>	Prof.ssa Daniela Venturi
<b>PRESIDENTE</b>	Sig. Gabriella Barsanti
<b>VICE PRESIDENTE</b>	Sig. Marco Martini
<b>STUDENTE MEMBRO ORG. COLL. DISC. (art. 14 R.I.)</b>	Tantone Alessio

### 3. Personale in servizio nell'anno scolastico 2010/2011

Dirigente Scolastico: Prof.ssa Daniela Venturi

#### 3.1 – Composizione del Collegio dei docenti (110)

Abetini Luigi	Frigerio Maria Pia	Paoli Alessandro	Civitillo Rosanna
Antongiovanni Marianna	Gavazzi Sandra	Ricci Maria Angela	Coppari Romina
Augello Pietro	Gherardi Eugenio	Roberti Letizia	Corrente Catuscia
Barelli Maria Pia	Gheri Giovanna	Romei Donatella	Dazzini Dania
Bartalucci Simona	Giammario Lucia	Romizi Letizia	Del Gamba Valeria
Bazzicalupo Licia	Giannecchini Elena	Rossi Ilaria	Fontana Giuseppe
Bertacca Carlo	Gimmelli Enzo	Lazzari M. Rosa	Fragassi Letizia
Bardino M. Antonietta	Giorgi Claudia	Santarlasci Paola	Landucci Primo
Bertolucci Cristina	Giuntini Janette	Serrapede Giuliana	Mozzachioldi Enrico
Battistini Paolo	Iandolo Giuseppe	Simonetti Franco	Sabbatini Lorenzo
Biagini Monica	Landi Patrizia	Simonetti Michela	Luchini Marco
Bocci Annamaria	Lucchesi Carla	Tartaglino Emilio	Luporini Rossano
Bolognesi Cinzia	Luti Daniele	Tessieri Tiziana	Marchetti Andrea
Bracaloni Paola	Maffei Alessandro	Toschi Olivia	Meini Valtere
Bullentini Giuliana	Maiorano Claudia	Vanni Simona	Menoni Laura
Bussanich Linda	Marcucci Lorenzo	Wolkenstein B. Bianca	Nocchi Sabrina
Buttari Paola	Michelini M. Gloria	Gunnella Pierluigi	Paradisi Elena
Cancellotti Alessandra	Maccari Anna	Molino Stefano	Salerno Teresa
Capitani Lucia	Musumeci Luciana	Cresti Marco	Zappella Livia
Capone Clelia	Nicolai Lucia	Pucci Manuela	
Caprotti Lorenza	Pasquinelli Patrizia	Malfatti Luisa/Terraciano	
Carrai M. Luisa	Petri Dino	Becker Gerda	
Casini Claudio	Pezzini Lucia	Rossich Victoria	
Cecchi Cinzia	Pistoiesi Isabella	Madrigali Michele	
Battistini Antonella	Poscetti Sabina	Agostini Luciana	
Cortopassi Monique	Puccinelli Marco	Bariti Manuela	
Falco Lucilla	Ragghianti Stefano	Bianchi Dario	
Fava Lido	Regoli Loretta	Casella Vinicio	

#### 3.2 – Personale amministrativo (26)

<b>Direttore Generale dei Servizi Amministrativi</b>	
<b>Nadia Barsotti</b>	
<b>Assistenti Amministrativi</b>	
Barbara Barp	Patrizia Guidoni
Stefania Bertucci	Grazia Lucchesi
Nada Fontanini	Noemi Nannizzi
Mariella Gabba	Manuela Banella
<b>Assistenti Tecnici</b>	
Aquilano Antonio	Malli Aysha Adriana
Bianchi Michele	
<b>Collaboratori Scolastici</b>	
Chiappini Barbara	Mariani Tamara
Cabula Maria Antonietta	Matteucci Brunella
Carlotti Elena	De Stefano Sonia
Enotrio Adelaide	Sebastiani Assunta
Giusti Marisa	Janczak Krystyna
Lelli Massimiliano	Renucci Roberta
Prosperi Sergio	Orsi Daniela
Catelli Carla	

## 4. Aree di coordinamento e relativi responsabili

### 4.1 – Coordinamenti attribuiti ai docenti delle funzioni strumentali

#### 1 – *Coordinamento degli interventi in ambito psico-sociale*

- sostegno ai consigli di classe
- rapporti con le famiglie
- incremento partecipazione dei genitori
- rapporti con gli Enti pubblici (USL, Comune, Provincia)
- ascolto e tutoraggio di casi problematici
- applicazione del regolamento di istituto e formazione classi

**Responsabile: prof.ssa Loretta Regoli**

#### 2 – *Coordinamento attività Commissione Didattica, formazione professionale e attività di recupero*

(programmare e gestire la Commissione Didattica - Coordinare, gestire, monitorare e valutare le attività di recupero)

**Responsabile: prof.ssa Cinzia Checchi e prof.ssa Lucia Giammario**

#### 3 – *Coordinamento interventi e servizi per studenti*

(Coordinare, gestire e monitorare le attività relative agli studenti in dispersione con particolare attenzione al biennio)

**Responsabile: prof.ssa Patrizia Landi e prof.ssa Lucia Giammario**

#### 4 – *Coordinamento interventi per alunni diversamente abili e orientamento*

**Responsabile: prof.ri Luciana Agostini, Romei Donatella e Enzo Gimmelli**

#### 5 – *Coordinamento del corso serale, in particolare nella costruzione dei percorsi individualizzati*

**Responsabili: prof.ssa Sabina Poscetti**

#### 6 – *Coordinamento dell'Agazia Formativa*

(Coordinare, gestire e monitorare le attività relative all'Agazia Formativa)

**Responsabile: prof.re Roberto Giorgi**

### 4.2 – Altri coordinamenti rilevanti di ambito/settore

Coordinamento dei tre settori

- *Turistico*: responsabile **prof.ssa Annamaria Bocci**
- *Aziendale*: responsabile **prof.re Lorenzo Marcucci**
- *Grafico*: responsabile **team docenti grafica**
- *ITER*: responsabile **prof.ssa M. Luisa Carrai**

Il coordinatore, eletto dall'assemblea dei docenti ogni anno a partire dal settembre 2010, dovrà curare:

- nelle classi terze la progettazione, la gestione e la verifica dell'Area di Approfondimento (compresi gli stage), delle prove strutturate e delle prove dell'esame di qualifica;
- nel biennio post-qualifica la supervisione della terza area, i rapporti col mondo del lavoro, la gestione delle richieste di assunzioni, la comunicazione esterna.
- coi coordinatori dei consigli delle classi quinte, le attività di orientamento post-diploma, che dovranno fornire:

- informazione per orientamento (lavoro, università, settori economici)
- organizzazione banca dati per richieste assunzioni

Coordinamento della Commissione didattica e sostegno ai docenti (responsabile: **prof.ssa Cinzia Checchi**)

Coordinamento interventi alunni stranieri (responsabile: **prof.ssa Alessandra Cancellotti e coordinatori dei CdC che accolgono alunni stranieri**)

Coordinamento informatico, per lo sviluppo delle nuove tecnologie e per il potenziamento della multimedialità nell'insegnamento (responsabile: **prof.ssa Monica Biagini**)

Coordinamento attività culturali per il territorio e della biblioteca (responsabile: **prof.ri Giuseppe Iandolo e Claudio Casini**)

Coordinamento attività teatrale (responsabile: **prof.sse Patrizia Landi e Donatella Romei**)

Coordinamento dei rapporti con le associazioni di Volontariato (responsabile: **prof.ssa M.L. Carrai**)

Coordinamento progetti europei (responsabile: **prof.ssa Ricci M. Angela**)

Coordinamento visite istruzione (responsabile: **prof.ri Casini, Simonetti F. Puccinelli**)

### 4.3 – Organigramma delle funzioni e delle responsabilità

Funzione	NOMINATIVI	Attività
Collaboratore 1	<b>Monica Biagini</b>	rapporti con studenti e genitori, interventi sulla responsabilità studenti, sostituzione preside....
Collaboratore 2	<b>Annamaria Bocci</b>	rapporti coi docenti, POF, sostituzione preside....
Coordinamento orientamento 30%	<b>Donatella Romei (15%) Enzo Gimmelli (15%)</b>	ufficio stampa, sito Web, rapporti con scuole medie, promozione delle sperimentazioni, URI, commissione propaganda,...
Coordinamento interventi in ambito psico-sociale	<b>Loretta Regoli</b>	rapporti con psicologo, educazione alla salute, rapporti con studenti, ascolto, coordinamento vigilanza interna,...
Coordinamento didattico e delle attività di recupero; formazione del personale	<b>Cinzia Checchi (85%)</b>	programmazione e gestione Commissione didattica per revisione competenze; piano di formazione del personale, monitorare Cdc, GD.
Coordinamento gestione informatica dei dati del recupero	<b>Lucia Giammario (15%)</b>	Coordinare, gestire, monitorare e valutare le attività di recupero e potenziamento compreso quindi le tre settimane di febbraio nate per questo
Coordinamento Agenzia formativa	<b>Roberto Giorgi</b>	Coordinare, gestire e monitorare le attività relative all'agenzia dell'Istituto
Coordinamento corso serale	<b>Sabina Poscetti</b>	sportello allievi, analisi e attribuzione crediti, rapporti con rete scuole, con CTP, revisione modularità,
Coordinamento interventi e servizi per studenti Coordinamento interventi e servizi per genitori	<b>Patrizia Landi (65%) Giammario Lucia (35%)</b>	Coordinare, gestire e monitorare le attività relative agli studenti in dispersione con particolare attenzione al biennio: collaborazione con segreteria e docenti coordinatori di classe
Coordinamento settore turistico	<b>Annamaria Bocci</b>	progettualità di settore, riunioni di settore, valorizzazione della sperimentazione, AA di terza, Terza area di settore,
Coordinamento settore aziendale	<b>Lorenzo Marcucci</b>	progettualità di settore, riunioni di settore, valorizzazione della sperimentazione, AA di terza, Terza area di settore,
Coordinamento settore grafico	<b>Team docenti grafico</b>	progettualità di settore, riunioni di settore, valorizzazione della sperimentazione, AA di terza, Terza area di settore,
Coordinamento ITER	<b>Maria Luisa Carrai</b>	progettualità di settore, riunioni di settore, valorizzazione del corso
Coordinamento intervento allievi disabili 70%	<b>Luciana Agostini</b>	Piani individualizzati, cura DF, PDF, Pep, rapporti con Usl, psicologi, riunione gruppo H di istituto, rapporti con EE LL,...
Coordinamento intervento alunni stranieri	<b>Alessandra Cancellotti</b>	Attuazione progetto Stranieri, sportello, organizzazione corsi di vari livelli, rapporti con EELL, relazioni individuali
Coordinamento attività culturali per il territorio/biblioteca	<b>Giuseppe Iandolo Claudio Casini</b>	Sperimentazione circoli di studio, attività culturali aperte all'esterno, relazioni con istituzioni culturali, intellettuali, artisti...
Coordinamento attività teatrale, musicale, spettacolo	<b>Patrizia Landi Donatella Romei</b>	Rapporti con soggetti esterni, organizzazione, programmazione, ecc
Commissione orario diurno serale	<b>Monica Biagini Annamaria Bocci</b>	Sabina Poscetti
Commissione visite di istruzione	<b>Franco Simonetti Claudio Casini Marco Puccinelli</b>	Programmazione e organizzazione visite di istruzione per l'istituto
Coordinamento dei piani di miglioramento (qualità )	<b>Monica Biagini</b>	Predisposizione e realizzazione di piani di miglioramento annuali; auto-valutazione annuale; controllo dati di sistema, ecc...
Coordinamento progetti europei	<b>Ricci M. Angela</b>	Partecipazione a progetti Comenius. Lingua, Leonardo. Scambi con altre scuole, Progetto Villaggio Europa

#### 4.4 – Coordinatori dei CdC e Gruppi Disciplinari/Dipartimenti 2010/2011

<b>CLASSE</b>	<b>COORDINATORE</b>
1A	Checchi Cinzia
1B	Frigerio Maria Pia
1C	Landi Patrizia
1G	Cancellotti Alessandra
1H	Musumeci Luciana
1A ITT	Nicolai Lucia
1B ITT	Rossi Ilaria
2A	Gavazzi Sandra
2B	Romizi Letizia
2C	Buttari Paola
2ITER	Serrapede Giuliana
2G	Caprotti Lorenza
2H	Gherardi Eugenio
3A	Puccinelli Marco
3B	Lazzari Maria Rosa
3D	Pasquinelli Patrizia
3E	Bazzicalupo Licia
3G	Gheri Giovanna
3H	Giorgi Claudia
3ITER	Carrai M. Luisa
4A	Falco Lucilla
4B	Giannecchini Elena
4D	Bracaloni Paola
4E	Falco Lucilla
4G	Luti Daniele
4H	Maffei Sandro
5A	Bocci Annamaria
5B	Iandolo Giuseppe
5D	Santarlaschi Paola
5E	Marcucci Lorenzo
5G	Wolkenstein B. Bianca
5H	Casini Claudio
5ITER	Romei Donatella
1/2S	Poscetti Sabina
3S	Roberti Letizia
4S	Bertolucci Cristina
5S	Augello Pietro

<b>DISCIPLINA DIPARTIMENTO</b>	<b>RESPONSABILE</b>
Lettere Biennio-Triennio	<i>Giuseppe Iandolo</i>
Matematica	<i>Luciana Musumeci</i>
Lingue straniere: Inglese, Francese, Tedesco, Spagnolo	<i>Ricci M. Angela</i>
Geografia	<i>Roberti Letizia</i>
Scienze Terra/Biologia Fisica/Chimica	<i>Gavazzi Sandra</i>
Economia Aziendale Biennio - Triennio – Dipart. Turismo	<i>Lorenzo Marcucci</i>
Dipart. Inform./Tratt. Testi	<i>Monica Biagini</i>
Diritto ed Economia	<i>Paola Santarlaschi</i>
Dipart. Profes. Grafico	<i>Lorenza Caprotti</i>
Storia dell'arte	<i>Claudio Casini</i>
Religione Educazione Fisica	<i>M. Rosa Lazzari</i>
Dipartimento Sostegno	<i>Luciana Agostini</i>

#### 4.5 – Organigramma (mappa ragionata delle funzioni e delle finalità)

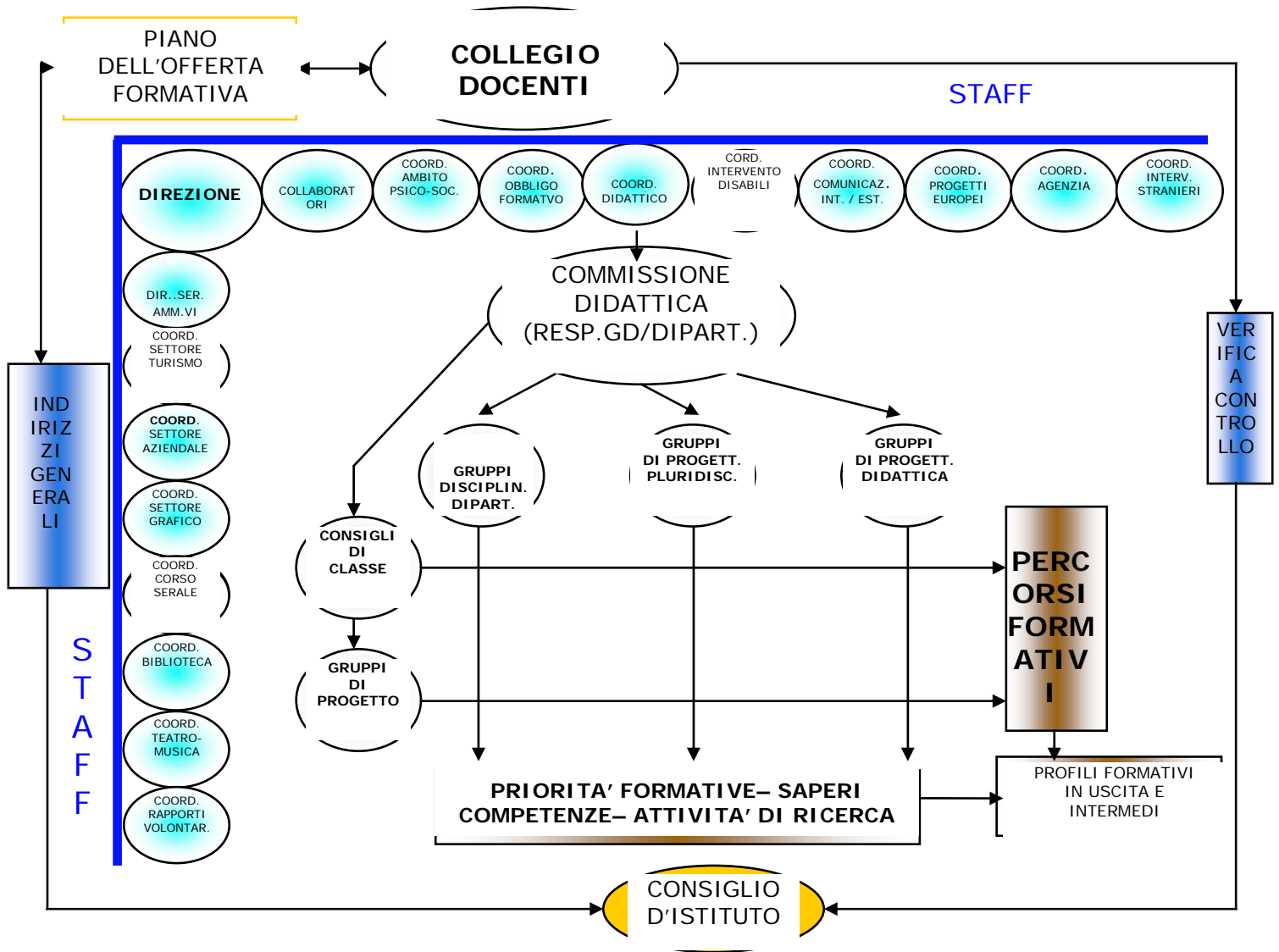

## 5. Interventi per il successo scolastico e l'obbligo d'Istruzione 2010/2011

### 5.1 – Attuazione dell'obbligo di istruzione

Dal 1 Settembre 2007 è entrato in vigore l'obbligo di d'istruzione elevato di 10 anni in base alla legge 296 del 26 Dicembre 2006 articolo 1 comma 622 e la regione Toscana ha deciso di non avvalersi della possibilità dalla finanziaria di fare convenzioni con il Ministero per percorsi alternativi alla scuola fino a 16 anni per la convinzione che è all'interno della scuola che si devono acquisire le competenze di base che possono permettere ai ragazzi ed alle ragazze di misurarsi col mondo.

A tal fine la regione Toscana ha stanziato i fondi per un progetto rivolto alle classe prime e seconde degli Istituti Professionali e Istituti d'Arte riguardante tutte le possibili iniziative di sostegno per rendere realizzabile questa scelta, anche attraverso l'attività di orientamento e di sostegno individuale per gli studenti che manifestino difficoltà nei primi anni delle superiori.

Il progetto "Attuazione dell'obbligo di istruzione" intende promuovere la realizzazione di un percorso di orientamento in applicazione della DGRT 979/2008 e successivo decreto regionale 3814/2009 relativo alle Linee guida per la gestione delle azioni preventive per l'ingresso al terzo anno professionalizzante".

Questo intervento nasce da una lunga collaborazione realizzata tra scuola, agenzia Percorso e il Centro per l'Impiego della Piana di Lucca. Si tratta di una collaborazione che affronta tematiche quali la prevenzione, il contrasto e il recupero dei fenomeni di insuccesso, di abbandono e dispersione scolastica. Grazie a questa collaborazione si è individuato e consolidato un modello d'innovazione metodologica ed organizzativa che coinvolge i sistemi dell'istruzione e della formazione professionale.

Ai fini dell'adempimento dell'obbligo di istruzione da parte degli alunni diversamente abili, si fa riferimento al piano educativo individualizzato nella progettazione delle attività didattiche educative. Per coloro che non hanno conseguito il titolo conclusivo del primo ciclo e che hanno compiuto il sedicesimo anno di età è prevista la possibilità di conseguire tale titolo anche nei centri provinciali per l'istruzione degli adulti di cui all'art. 27/12/2006.

La funzione strumentale nominata dal Collegio dei docenti svolgerà le seguenti attività:

- Controllo sistematico degli allievi a rischio dispersione, in collaborazione con docenti coordinatori, responsabili dei progetti per Obbligo d'Istruzione e con l'ufficio di segreteria didattica;
- Controllo dell'invio dati all'Osservatorio scolastico e al Centro per l'impiego;
- Coordinamento dei vari interventi per obbligo d'Istruzione
- Rapporti con Centri per l'impiego e CFP per affidamento allievi "dispersi" o offerta di percorsi alternativi
- Organizzazione di servizi individuali di sostegno orientativo (psicologi orientatori) ove necessario, con le risorse rese disponibili (anche per stranieri e h, in collaborazione con responsabili)
- Contatti con genitori per orientamento, ri-orientamento, presentazione percorsi alternativi.

## 6. Quadro orario settimanale delle lezioni per l'a. s. 2010/2011

### QUADRO ORARIO DEL NUOVO ISTITUTO PROFESSIONALE

SERVIZI COMMERCIALI	1° biennio		2° biennio		5° anno
	I	II	III	IV	V
<b>Attività e insegnamenti generali comuni a tutti gli indirizzi</b>					
Lingua e letteratura italiana	4	4	4	4	4
Lingua inglese	3	3	3	3	3
Storia	2	2	2	2	2
Matematica	4	4	3	3	3
Diritto ed economia	2	2			
Scienze integrate (Scienze della Terra e Biologia)	2	2			
Scienze motorie e sportive	2	2	2	2	2
RC o attività alternative	1	1	1	1	1
<b>Totale ore</b>	<b>20</b>	<b>20</b>	<b>15</b>	<b>15</b>	<b>15</b>
<b>Attività e insegnamenti obbligatori di indirizzo</b>					
Scienze integrate (Fisica)	2				
Scienze integrate (Chimica)		2			
Informatica e laboratorio	2	2			
Tecniche professionali dei servizi commerciali	5	5	8	8	8
Seconda lingua straniera	3	3	3	3	3
Diritto/Economia			4	4	4
Tecniche di comunicazione			2	2	2
<b>Totale ore</b>	<b>12</b>	<b>12</b>	<b>17</b>	<b>17</b>	<b>17</b>

## QUADRO ORARIO DEL NUOVO ISTITUTO TECNICO TURISTICO

SETTORE ECONOMICO INDIRIZZO - TURISMO	1° biennio		2° biennio		5° anno
	I	II	III	IV	V
<b>Attività e insegnamenti generali comuni a tutti gli indirizzi</b>					
Lingua e letteratura italiana	4	4	4	4	4
Lingua inglese	3	3	3	3	3
Storia	2	2	2	2	2
Matematica	4	4	3	3	3
Diritto ed economia	2	2			
Scienze integrate (Scienze della Terra e Biologia)	2	2			
Scienze motorie e sportive	2	2	2	2	2
RC o attività alternative	1	1	1	1	1
<b>Totale ore</b>	<b>20</b>	<b>20</b>	<b>15</b>	<b>15</b>	<b>15</b>
<b>Attività e insegnamenti obbligatori di indirizzo</b>					
Scienze integrate (Fisica)	2				
Scienze integrate (Chimica)		2			
Economia aziendale	2	2			
Geografia	3	3			
Informatica	2	2			
Seconda lingua comunitaria	3	3	3	3	3
Terza lingua straniera			3	3	3
Discipline turistiche e aziendali			4	4	4
Geografia turistica			2	2	2
Diritto e legislazione turistica			3	3	3
Arte e territorio			2	2	2
<b>Totale ore</b>	<b>12</b>	<b>12</b>	<b>17</b>	<b>17</b>	<b>17</b>

**QUADRO ORARIO in base al DM n. 41 del 25/05/07**  
e Decreto interministeriale del 1/06/2010

BEAT: Biennio Economico Aziendale Turistico

OGP: Biennio Operatore Grafico Pubblicitario

<b>Materie</b>	<b>Seconde BEAT</b>	<b>Materie</b>	<b>Seconde OGP</b>
RELIGIONE	1	RELIGIONE	1
ITALIANO	4	ITALIANO	4
STORIA	2	STORIA	2
INGLESE	4	INGLESE	3
2^ LINGUA (francese, spagnolo, tedesco)	3	DIRITTO	2
DIRITTO	2	MATEMATICA	4
MATEMATICA	4	SCIENZE	3
SCIENZE	3	DISEGNO PROF.LE	5
ECONOMIA AZIENDALE	5	DISEGNO GRAF.	5
TRATTAMENTO TESTI	4	STORIA DELL'ARTE	3
ED. FISICA	2	ED. FISICA	2
<b>TOTALE</b>	<b>34</b>		<b>34</b>

**QUADRO ORARIO in base al DM n. 41 del 25/05/07**  
e Decreto interministeriale del 1/06/2010

INDIRIZZO OIT: Operatore Impresa Turistica

INDIRIZZO OGA: Operatore Gestione Az.le

<b>Discipline</b>	<b>Classe III OIT</b>
RELIGIONE	1
ITALIANO	3
STORIA	2
MATEMATICA	2
2^ LINGUA	4
INGLESE	4
ED. GIURIDICO-ECONOMICA	2
TECNICA TURISTICA	4 + (2 cod)
GEOGRAFIA	3
STORIA DELL'ARTE	3
LAB. TRATTAMENTO TESTI	2 + (2 Cod)
EDUCAZIONE FISICA	2
<b>TOTALE</b>	<b>34</b>

<b>Discipline</b>	<b>Classe III OGA</b>
RELIGIONE	1
ITALIANO	3
STORIA	2
MATEMATICA	3
2^ LINGUA (	3
INFORMATICA	2 + (1 cod)
INGLESE	3
ECONOMIA AZIENDALE	5 + (1 cod)
LAB. TRATTAMENTO TESTI	2 + (2 cod)
DIRITTO ED ECONOMIA	3
GEOGRAFIA ECONOMICA	3
EDUCAZIONE FISICA	2
<b>TOTALE</b>	<b>34</b>

INDIRIZZO OGP: Operatore Grafico Pubblicitario

Discipline	Classe III OGP
RELIGIONE	1
ITALIANO	3
STORIA	2
INGLESE	3
MATEMATICA	2
DISEGNO GRAFICO	6
STORIA ARTE E STAMPA	3
COMUNICAZIONI VISIVE	4
TECNICA FOTOGRAFICA	4
TECNICA PUBBLICITARIA	4
EDUCAZIONE FISICA	2
<b>TOTALE</b>	<b>34</b>

INDIRIZZO: TECNICO DEI SERVIZI TURISTICI

Discipline	Classe 4 ^	Classe 5 ^
RELIGIONE	1	1
ITALIANO	4	4
STORIA	2	2
MATEMATICA	3	3
2^ LINGUA	3	3
INGLESE	3	3
ECONOMIA E TECNICA AZ. TURISTICA	4+2*	4+2*
GEOGRAFIA	2	2
STORIA DELL'ARTE	2	2
TECNICA COMUNICAZIONE	1+1*	1+1*
CODOCENZA PRAT. OPERATIVA/TEC. COM.	1*	1*
CODOCENZA EC. TEC. TUR./PRAT. OPERATIVA	2*	2*
EDUCAZIONE FISICA	2	2
<b>TOTALE</b>	<b>30</b>	<b>30</b>

INDIRIZZO: TECNICO DELLA GESTIONE AZIENDALE

Discipline	Classe 4 ^	Classe 5 ^
RELIGIONE	1	1
ITALIANO	4	4
STORIA	2	2
MATEMATICA	3	3
2^LINGUA (indirizzo Linguistico)	3	3
INFORMATICA (indirizzo Informatico)		
INGLESE	3	3
ECONOMIA AZIENDALE	7 (3 codocenza)	8 (3 codocenza)
LABORATORIO TRATTAMENTO TESTI	3 (in codocenza)	3 (in codocenza)
DIRITTO ED ECONOMIA	3	4
GEOGRAFIA ECONOMICA	2	
EDUCAZIONE FISICA	2	2
<b>TOTALE</b>	<b>30</b>	<b>30</b>

INDIRIZZO: TECNICO GRAFICO PUBBLICITARIO

Discipline	Classe 4 ^	Classe 5 ^
RELIGIONE	1	1
ITALIANO	4	4
STORIA	2	2
INGLESE	3	3
MATEMATICA	3	3
PROGETTAZIONE GRAFICA	5	5
STORIA ARTI VISIVE	3	3
PSICOLOGIA DELLA COMUNICAZIONE	2	2
TECNICA FOTOGRAFICA	2	2
PIANIFICAZIONE PUBBLICITARIA	3	3
EDUCAZIONE FISICA	2	2
<b>TOTALE</b>	<b>30</b>	<b>30</b>

## CORSO SERALE

INDIRIZZI: TECNICO DELLA GESTIONE AZIENDALE (linguistico)

TECNICO DEI SERVIZI TURISTICI

Discipline	I / II	III	IV TST	IV TGA	V TGA
ITALIANO- STORIA	5	4	5	5	5
PRIMA LINGUA (inglese)	3	3	3	3	3
SECONDA LINGUA (tedesco/francese)	3	3	3	3	3
SCIENZE	2	-	-	-	-
MATEMATICA	3	2	3	3	3
ECONOMIA AZIENDALE	4 (1cod)*	5 (2cod)*	5	6 (2cod)*	7 (2cod)*
DIRITTO ED ECONOMIA	2	3	-	3	4
STORIA DELL'ARTE			2		
GEOGRAFIA	-	2	2	2	-
INFORMATICA	-	2	-	-	-
TEC. COMUNICAZIONE E RELAZIONI	-	-	2	-	-
TRATTAMENTO TESTI E DATI	3+(1cod)*	1+(2cod)*	-	2 (2cod)*	2 (2cod)*
<b>ED. FISICA</b>	<b>2</b>				
<b>TOTALE</b>	<b>25</b>	<b>25</b>	<b>25</b>	<b>25</b>	<b>25</b>

(\*) Le ore sono in codocenza

# ISTITUTO TECNICO PER IL TURISMO

## (Progetto ITER)

Discipline	II	III	IV	V
RELIGIONE	1	1	1	1
ITALIANO	4	4	4	4
STORIA	2	2	2	2
PRIMA LINGUA (inglese)	4(*1)	3(*1)	4(*1)	4(*1)
SECONDA LINGUA (tedesco/spagnolo/francese)	3(*1)	3(*1)	4(*1)	4(*1)
TERZA LINGUA (tedesco/spagnolo/francese)	-	4(*1)	4(*1)	4(*1)
ARTE E TERRITORIO	2	2	2	2
MATEMATICA	3	3	3	3
LAB. FISICA/CHIMICA	2	-	-	-
SCIENZE DELLA NATURA E DEL TERRITORIO	3	-	-	-
GEOGRAFIA DEL TERRITORIO	-	2	2	2
ECONOMIA AZIENDALE	2	-	-	-
DISCIPLINE TURISTICHE E AZIENDALI	-	3	5	5
DIRITTO ED ECONOMIA	2	-	-	-
DIRITTO E LEGISLAZIONE TURISTICA	-	3	3	3
TRATTAMENTO TESTI E DATI	2	-	-	-
EDUCAZIONE FISICA	2	2	2	2
<b>TOTALE</b>	<b>32</b>	<b>32</b>	<b>36</b>	<b>36</b>

(\*1) Le ore tra parentesi sono in codocenza con il docente di madrelingua

## 7. Le scelte didattiche e organizzative per l'a. s. 2010/2011

### 7.1 – Misure di accompagnamento nel Biennio (tutoraggio e orientamento)

Al fine di potenziare le azioni di orientamento in funzione dell'obbligo formativo, per innalzare il successo scolastico e ampliare l'offerta formativa rendendola più flessibile, confermando i vincoli costituiti dagli obiettivi formativi nazionali e di istituto e utilizzando in maniera flessibile le risorse a disposizione, si introduce l'attività di tutoraggio, orientamento, accompagnamento per ogni classe del Biennio.

Nelle **classi prime e seconde di ogni settore** è affidato ad un insegnante la funzione di **coordinatore delle misure di accompagnamento** con i seguenti compiti:

- coordinare l'accoglienza, il bilancio individuale e la valutazione in itinere e finale delle competenze, da registrare sul "Libretto individuale dello studente"
- potenziare l'orientamento con interventi di carattere individuale di tutoraggio (colloqui fuori aula, per piccoli gruppi o singoli allievi, con eventuale sostegno dei servizi messi a disposizione dall'istituto)
- coordinare gli interventi all'interno del Progetto sulla dispersione nelle rispettive classi
- (classe seconda) orientare, anche ai fini dell'obbligo formativo, mediante colloqui individuali o incontri con singoli allievi;
- (classe seconda) collaborare con il docente funzione strumentale per la realizzazione di percorsi individuali sull'obbligo d'istruzione

## 7.2 – L'Area di Approfondimento nel Monoennio (terzo anno)

A seguito del D.M. n. 23 del 27/02/09 l'Area di approfondimento si svolgerà nel seguente modo:

- stage di osservazione, da svolgersi nella settimana di sospensione delle lezioni per 40/60 ore o in orario pomeridiano (nel settore turistico saranno effettuate ore aggiuntive in occasione di eventi e manifestazioni locali: servizi hostess, assistenza a accompagnatori ufficiali nello svolgimento di visite e/o escursioni organizzate da agenzie di viaggio ecc.)
- uscite guidate ed eventuali incontri con esperti del settore

## 7.3 – Nel Biennio post-qualifica

Si mira a tenere sotto controllo i processi di rinnovamento didattico imposti dal nuovo esami di stato, in particolare:

- si procede nei consigli di classe all'individuazione degli "argomenti di interesse pluridisciplinare"
- si cura la simulazione delle varie tipologie di prove presenti nell'esame finale (prove strutturate e semi strutturate per la terza prova scritta; prova di italiano scritto diversificata per contenuti e tipologie; simulazione di colloqui)

Sono realizzati i seguenti corsi di professionalizzazione (terza area) non assentiti dalla Regione Toscana:

Corsi Alternanza scuola lavoro 2010/11	
TITOLO	Responsabile
Classe IV A B TST Animatore turistico	Giannecchini Elena
Classe V A e V B TST Turismo a Lucca	Bocci Annamaria
Classe IV D IVE TGA Tecnico della comunicazione multimediale	Santarlaschi Paola
Classe V D VE TGA Potenziamento Area di Indirizzo	Marcucci Lorenzo
Classe IV G e IV H Grafico Corso introduttivo al web design	Maffei Alessandro
Classe V G e V H Grafico Corso introduttivo al web design	Maffei Alessandro

## 8. Le attività di potenziamento con certificazione interna o esterna

### 8.1 – Attività offerte dall'istituto

L'Istituto, consapevole della necessità di valorizzare il merito, inserisce nell'offerta formativa del triennio corsi pomeridiani facoltativi di potenziamento/avanzamento rivolti ad alunni meritevoli:

a) *nel campo delle lingue straniere:*

- **Corsi di inglese avanzato** di preparazione alla certificazione da realizzare con Enti esterni (PET e First Certificate – Cambridge University).
- **Corsi di tedesco avanzato** di preparazione alla certificazione da realizzare con Enti esterni (Zertifikat Deutsch – Goethe Institut)
- **Corsi di francese avanzato** di preparazione alla certificazione da realizzare con Enti esterni
- **Corsi di spagnolo avanzato** di preparazione alla certificazione da realizzare con Enti esterni

b) **scambi con le scuole straniere** (saranno privilegiate per la partecipazione le classi che superano i due terzi di iscritti od i singoli che frequentano i corsi di potenziamento). La priorità fra gli scambi è attribuita a quelli con paesi europei inseriti nel Programma Lingua/Socrates.

c) *nel campo dell'attività motoria:*

<u>individuale</u>	Atletica leggera				
	Nuoto				
	Ping pong				
	Pesistica				
<u>di squadra</u>	Pallavolo	Pallamano	Pallacanestro	Calcio – calcetto	

- d) *nel campo dell'informatica/multimedialità/internet*
- corsi di avanzamento per l'acquisizione del patentino europeo dell'informatica
- e) *nel campo dell'approfondimento culturale*
- Attività teatrale e musicale, anche in collaborazione con il territorio ed in rete con altre scuole (Teatro della scuola).
  - Attività culturali della biblioteca aperte anche al territorio: cicli di conferenze, incontri con scrittori, presentazione libri;
  - Attività di promozione del volontariato;
  - Attività di collaborazione con associazioni culturali e istituti museali del territorio e regionali (Centro per l'Arte contemporanea "Pecci" di Prato)
  - Attività di collaborazione con UNICOOP Firenze per informazioni sui prodotti tipici locali

## 9. Progetti

**Progetto** in rete con gli altri Istituti Superiori di Lucca **"Indagine d'amore – Toscana unita contro il razzismo in contro all'altro"** sul tema del razzismo. Rivolto alle classi quarte grafico.

**Responsabile** prof.ssa Antongiovanni

**Fruitori:** classi quarte del corso grafico

**Durata:** tutto l'anno scolastico

**Progetto "Incontri con artisti"** - Nato su iniziativa degli Amici dei Musei e dei Monumenti di Lucca e del pittore lucchese Antonio Possenti con alcuni docenti di Storia dell'Arte delle scuole superiori di Lucca, il progetto, al suo secondo anno di attuazione, ha come obiettivo quello di dare l'opportunità agli alunni delle classi terminali di incontrare artisti di riconosciuta fama, locali e non, per scoprire direttamente da loro le tecniche e i messaggi delle opere realizzate. Sono previsti due incontri.

**Referente:** Prof.re Claudio Casini.

**Durata:** A.S. 2010-2011

**Fruitori:** Classi 4G, 4H, 5G, 5H

**Progetto "Giovani e Democrazia"** – progetto in rete con scuole di tutta Italia mirato a sostenere e promuovere la partecipazione degli studenti alla vita democratica. L'obiettivo è incoraggiare la partecipazione attiva dei giovani nella propria comunità locale, regionale, nazionale, ed infine internazionale con scambi di materiali ed esperienze in rete con il coinvolgimento anche delle consulte provinciali.

**Responsabili:** Prof.sse Paola Bracaloni e Letizia Romizi

**Durata:** A.S. 2009-2010

**Fruitori:** IV D VD

**Progetto Sicurezza informatica** – uso accettabile e consapevole della rete – legalità nel WEB. Incontro introduttivo in Provincia Sala Tobino 20 ottobre sul tema "Giovani e nuove tecnologie – Potenzialità ed insidie: cyber bullismo" –

**Responsabili:** Prof.ssa Giammario

**Durata:** A.S. 2010-2011

**Fruitori:** classi settore aziendale

**Progetti proposti dalle Pari Opportunità tra cui il "Fiocco Bianco"**, simbolo, "di quegli uomini che non fanno violenza sulle donne. Questo anno, oltre alla tradizionale distribuzione dei fiocchi bianchi a tutti gli uomini che si impegnano a non essere violenti, ci sarà una manifestazione che si snoderà nelle vie cittadine per ricordare proprio la necessità di un impegno contro la violenza. Alla partenza della manifestazione ci saranno letture e testimonianze. A proseguo del Fiocco bianco che terminerebbe il 25 novembre, si aggiungeranno due progetti correlati: 1) "Comunicare le donne" attuato dalla Commissione Pari Opportunità che intende comunicare la figura femminile in un'ottica di dissenso rispetto a quella attualmente pubblicizzata; 2) un progetto finanziato dai fondi FSE sulla Violenza sulle donne.

**Responsabile:** prof.ssa Carrai

**Durata:** tutto l'anno

**Fruitori:** tutte le classi Fiocco Bianco; IVD e III Iter per "Comunicare le Donne" e per "La Violenza sulle Donne" sono ancora in corso gli incontri tra le scuole aderenti e il Centro delle Pari Opportunità

**Progetto Celebrazioni del 150° anniversario dell'Unità d'Italia** proposto dall'USR Toscana.

**Responsabile:** prof.re Iandolo in quanto responsabile GD storia

**Durata:** tutto l'anno scolastico

**Fruitori:** tutte le classi

**PIA area 4 sulla legalità** attività rivolte alla conoscenza e all'approfondimento delle caratteristiche dei social-network e alla prevenzione-contenimento dei fenomeni di bullismo (scuola capofila I.C. Manzoni di Lammari)

**Responsabile:** prof.ssa Santarlaschi.

**Durata:** tutto l'anno scolastico

**Fruitori:** tutte le classi

**Progetto sul cyberbullismo** – uso accettabile e consapevole della rete – legalità nel WEB in collaborazione con la Provincia di Lucca.

**Responsabile:** prof.ssa Giammario

**Durata:** tutto l'anno scolastico

**Fruitori:** varie classi dell'Istituto fra cui IV D, IVE, VD, VE e 2G

**Progetto Africa** - si propone di promuovere la cultura dell'accoglienza e dell'interculturalità, favorendo il dialogo e la conoscenza reciproca tra i giovani che frequentano il nostro Istituto e quelli che vivono nella Repubblica Democratica del Congo nell'ottica della cooperazione, della solidarietà e del rispetto reciproco. Coinvolgimento di Medici senza Frontiere.

**Responsabile:** prof.ssa Serrapede

**Durata:** tutto l'anno scolastico

**Fruitori:** Classi 1A, 1A ITT e 2 ITER

**Progetto "un giorno in Senato"** - l'iniziativa 'Un giorno in Senato, incontri di studio e formazione', organizzata dall'Ufficio comunicazione istituzionale con la collaborazione di tutti i Servizi del Senato, è destinata agli alunni delle ultime classi delle scuole superiori. I ragazzi, accompagnati dai loro insegnanti, trascorrono in Senato un'intera giornata, nel corso della quale entrano a contatto diretto con i vari aspetti dell'attività istituzionale, visitano i Palazzi e incontrano esponenti politici e rappresentanti dell'Amministrazione.

**Responsabili:** prof.sse Tesserì e Santarlaschi

**Durata:** il giorno della prenotazione

**Fruitori:** classi 3D e 4D

**Progetto AttivaMente - GIOVANI E CONSUMO** - il progetto ruota sulle tematiche relative alla conoscenza della funzionalità del cervello nelle sue potenzialità e manifestazioni, legate alla ricerca del piacere, alle emozioni, indotte da sostanze o prodotte da endorfine. E' prevista una mostra itinerante nelle scuole che hanno aderito al progetto e che alcuni ragazzi, formati a tale scopo, dovranno illustrare ai propri compagni, fungendo così da peer. Nel progetto è prevista anche una formazione di peer education il cui percorso si concluderà in una giornata di formazione residenziale. Collegati a questo progetto ci sono due eventi e un bando: a dicembre "Comunicazione sociale. Pratiche e innovazioni; a Febbraio un convegno sulle problematiche del mondo giovanile al quale parteciperanno esperti di fama nazionale e internazionale; inoltre il bando "Uno spazio per le idee" con il quale potranno essere attivati progetti creati dai ragazzi delle scuole aderenti, con un finanziamento. Anche per la realizzazione di questo progetto abbiamo aderito **alla rete per il PIA area 3 sul disagio** peer education per l'educazione alla salute con scuola capofila ITI FERMI

**Responsabili:** prof.sse Carrai e Antongiovanni

**Durata:** tutto l'anno scolastico

**Fruitori:** III ITER

**Progetto GIOVANI E ALCOL** - Progetto attivato dalla Prefettura di Lucca in collaborazione con Lucca Comics and games. Nell'ambito di questo progetto i ragazzi delle scuole aderenti hanno costruito delle strisce di fumetto insieme ad esperti professionisti che Lucca Comics ha messo a disposizione delle scuole. L'evento rappresentativo del progetto è stato nei giorni di Lucca Comics and games, quando in uno stand sono stati mostrati i fumetti elaborati da ogni scuola e mentre alcune alunne in qualità di peer hanno distribuito materiale informativo sull'abuso di alcol, mentre una pattuglia della polizia stradale faceva sperimentare l'etilometro, mentre era a disposizione anche un simulatore di guida. Il progetto che con l'evento ha avuto termine, dovrebbe trovare la sua continuazione, nell'idea della Prefettura, in un ulteriore progetto sulle stragi del sabato sera.

**Responsabili:** prof.re Maffei e prof.ssa Carrai

**Durata:** settembre - novembre

**Fruitori:** alunni della 4G 4H e III B e IIID.

**Progetto di Educazione ambientale**

Corso di didattica ambientale organizzato in collaborazione con l'Università cattolica Centro di Cultura di Lucca, il Centro di informazione e documentazione del sistema delle aree protette del Monte Pisano e con l'Orto Botanico di Lucca. Il corso si svolgerà all'interno dell'Istituto.

**Responsabili:** Prof.ssa Letizia Roberti

**Durata:** gennaio – maggio 2011

**Fruitori:** alunni volontari classi

**Progetto Tutor:** un gruppo di studenti del Pertini si impegneranno a diventare "tutor" di alunni delle scuole medie e elementari nell'attività dello studio domestico; gli alunni delle medie sono sotto il patrocinio del Comune di Capannori e per i bambini delle elementari patrocinati dal Centro per il Volontariato del Comune di Lucca.

**Responsabile:** Prof.ssa Loretta Regoli

**Durata:** nell'anno scolastico 10-11

**Progetto PIA** in rete con ISI Civitali, ISI Machiavelli, ISIS della Piana, ITC Carrara, Liceo Vallisneri per l'area 5 Tecnologia e Innovazione didattica con tre azioni:

- terza annualità recupero e potenziamento efficace in matematica
- corso per l'uso della LIM
- la peer education per il recupero - Professori delle scuole della rete.

**Responsabile:** Prof.ssa Daniela Venturi

**Durata:** negli anni scolastici 2010-11

**Fruitori:** alunni Istituto

**Richiesto co-finanziamento Comune di Lucca**

**Progetto Scambio servizi di accompagnamento turistico** - collaborazione didattica e professionale tra il nostro Istituto ed altri ad indirizzo turistico presenti in altre regioni con un vero e proprio scambio di servizi di accompagnamento. Esempio di didattica laboratoriale.

**Referente** prof.re Battistini.

**Fruitori:** Classe 3 ITER.

**Progetto** per l'adesione ai concorsi fotografici proposti dal territorio primo tra i quali quello proposto dalla Provincia e dal Circolo fotografico della Misericordia di Piano del Quercione **"La fotografia nella scuola"** al quale l'Istituto partecipa tutti gli anni con ottimi risultati

**Responsabili:** Prof.ssa Bardino

**Durata:** tutto l'anno scolastico

**Fruitori:** classi triennio corso grafico

**Progetto corso grafica** - se verrà autorizzato l'Istituto tecnico Grafica e Comunicazione, il suddetto corso avrà la precedenza su altri per migliorare e integrare la preparazione degli alunni delle classi prime interessati, favorendo il passaggio dal corso di studi del Professionale a quello del suddetto Tecnico.

**Fruitori:** Classi 1G e 1H

**Progetto "Molla la plastica! Azioni locali per diritti globali"** proposto dall'USR e promosso dall'Associazione di cooperazione e solidarietà internazionale LVIA ed altre iniziative per il consumo eco-solidale e l'imballaggio e il riciclo

Responsabile: Prof.sse Donatella Romei e Maria Luisa Carrai

**Durata:** anno scolastico 2010-11

**Fruitori:** Classi Istituto

**Progetto "Incontri con artisti"** - Nato su iniziativa degli Amici dei Musei e dei Monumenti di Lucca e del pittore lucchese Antonio Possenti con alcuni docenti di Storia dell'Arte delle scuole superiori di Lucca, il progetto, al suo secondo anno di attuazione, ha come obiettivo quello di dare l'opportunità agli alunni delle classi terminali di incontrare artisti di riconosciuta fama, locali e non, per scoprire direttamente da loro le tecniche e i messaggi delle opere realizzate. Sono previsti due incontri.

**Referente:** Prof.re Claudio Casini.

**Fruitori:** Classi 4G, 4H, 5G, 5H

**Progetto ITERR-COST/Itinerari e Rete del Romanico in Corsica, Sardegna e Toscana** - Il progetto, cofinanziato con il Fondo Europeo di Sviluppo Regionale, riguarda la promozione, la valorizzazione e la gestione dei Beni del Romanico dell'Alto Tirreno in una cornice transfrontaliera. In particolare si tratta di un'esperienza pilota di cooperazione che, a partire dalle differenti realtà regionali e locali, mira alla ricognizione dei monumenti locali, alla verifica delle forme di gestione esistenti, alla definizione di itinerari artistici-turistici a cui anche le scuole verranno coinvolte con modi e tempi ancora da definire. **Referenti:** Prof.re Claudio Casini. **Fruitori:** Classi: 2 Iter, 3 Iter, 2G

**Progetto valorizzazione turistica della zona dell'Oltreserchio** - Questo progetto ha come obiettivo quello di dare rilevanza ad una proloco che è situata in una zona non tanto conosciuta e renderla punto di riferimento per i turisti che vengono a Lucca e intendano prendere visione di questo territorio. L' intento è quello di creare un evento nel periodo di marzo-aprile che possa evidenziare l'esistenza di questa zona con tutte le sue risorse che verranno chiamate ad una sinergia per esplicitare le competenze intrinseche siano esse conoscenze storiche o della realtà contadina, siano conoscenze naturalistiche e di sentieri e tratturi, siano culinarie, siano letterarie legate alla figura di Mario Tobino e alla Fondazione che lo ricorda. Di intesa con il responsabile della Proloco stiamo raccogliendo materiale per creare anche una guida che permetta di conoscere meglio le offerte del luogo e che verrà poi tradotta dagli allievi del Tecnico del Turismo nelle tre lingue in uso in questa scuola

**Responsabile:** prof.ssa Carrai

**Durata:** tutto l'anno scolastico

**Fruitori:** classi dell'Istituto Tecnico per il Turismo

**Progetto "Rete didattica al Pertini"** – con tale progetto si vuole mettere in rete tutto il laboratorio 1 in cui verranno collocati i nuovi computer che abbiamo acquistato con il contributo della Fondazione della Cassa di Risparmio di Lucca. La programmazione del Server sarà eseguita con il contributo fattivo delle classi del triennio aziendale,.

**Responsabile** prof.ssa Giammario

**Durata:** primi mesi dell'anno scolastico

**Fruitori:** alunni classi del triennio aziendale

**Progetto "Squarciagola"** - Il progetto prevede la realizzazione di una trasmissione televisiva, occasione di incontro e confronto tra giovani ed esperienza del mondo della comunicazione. Il risultato è un "prodotto confezionato" da loro attraverso il quale si trasformano da spettatori passivi in attori protagonisti liberando la loro capacità espressiva in un contesto che valorizza il loro punto di vista.

**Responsabili:** Prof.ssa Maria Luisa Carrai

**Durata:** tutto l'anno scolastico

**Fruitori:** classi II e IV ITER

**Progetto GIOVANI E CONSUMO** - All'interno del progetto verranno attivati: il Bando della Provincia di Lucca "Uno spazio per le idee" destinato agli alunni delle scuole che partecipano al progetto e finanziato dalla Fondazione Banca del Monte di Lucca; l'attivazione di un percorso di peer education; la mostra Psicoattivo in una prima fase a Palazzo Ducale e poi verrà montata in tutte le scuole aderenti al progetto; un campus residenziale per gli alunni peer.

**Referenti** prof.sse Carrai e Regoli

**Fruitori:** Classi coinvolte III Iter.

**Progetto "VERSO UNA SCUOLA AMICA"** A.S. 2010/11 - processo di valutazione e attivazione di processi incentrati sulla convenzione dei diritti dell'infanzia e dell'adolescenza che rendano la scuola luogo relazionale nel quale i diritti dei ragazzi siano concretamente vissuti. L'attuazione del progetto permetterà alla scuola di ottenere l'attestazione di "Scuola Amica" riconosciuta dal MIUR e dall'Unicef.

**Responsabile:** prof.ssa Antongiovanni

**Durata:** tutto l'anno scolastico

**Fruitori:** tutte le classi

#### **Laboratorio del Sapere Scientifico**

Iniziativa della Regione Toscana proposta come strumento di ricerca/sviluppo della qualità dell'insegnamento delle scienze e della matematica.

**Responsabile:** prof.ssa Sandra Gavazzi

**Durata:** anno 2011

**Fruitori:** allievi delle classi seconde

## PROGETTI REALIZZATI CON L'UTILIZZO DELLA 19<sup>a</sup> UNITA' ORARIA o della restituzione della mezz'ora settimanale

**Progetto ARTE NELLA PUBBLICITA'** nelle classi 1H e 1G in cui i docenti di Storia dell'Arte e di Disegno svolgono un approfondimento sul suddetto tema.

**Progetto di approfondimento per le classi terze del corso Grafico** realizzato dalle prof.sse Gheri e Frigerio

**Un'unità oraria in più di sostegno per quasi tutti gli allievi diversamente abili**

**Progetto CLIL** in 1A ITT e 1B ITT per Geografia e Inglese realizzato dai prof. Battistini e Nicolai - Questo progetto vede coinvolti l'insegnante di inglese Nicolai e quello di geografia, Battistini. Verrà svolto nelle classi 1A ITT e 1B ITT. Nella 1A verrà fatta durante la 19 unità oraria di inglese in compresenza col prof. di geografia (che scalerà dalla time card). In 1B verrà fatta durante la 19 unità oraria di di geografia, in compresenza con l'insegnante di inglese (sempre scalando dalla time card). Durerà circa 8 ore e riguarderà la conoscenza e lettura delle carte turistiche con particolare attenzione al territorio locale.

**Progetto di recupero di matematica** - In ciascuna delle classi seconde del biennio iniziale si effettuano 4 ore di recupero. I recuperi sono effettuati contemporaneamente da due docenti, ad eccezione delle classi II G e II H OGP. In questo modo ogni insegnante di matematica recupera 8 ore (che scalerà dalla time card)

**Compilazioni di portfolio** per gli alunni delle classi 3 e 5 ITER realizzato dalla professoressa Romei

**Corso di recupero di francese** per gli alunni delle passerelle svolto dalla prof.ssa Pasquinelli

**Progetto sul bullismo al femminile** realizzato dalla professoressa Carrai in III ITER

### 10. Corso Serale per l'educazione degli adulti

Il corso serale che offre la possibilità di ottenere il diploma di qualifica (triennale) o il diploma di Stato (quinquennale) nell'indirizzo aziendale linguistico, accoglie anche coloro che fossero interessati all'indirizzo turistico e li accompagna con un percorso personalizzato concordato con il singolo corsista.

Il corso è in rete con il Centro Territoriale Permanente (C.T.P.) di Lucca e altri corsi serali di Lucca e Piana (nella rete denominata Asterisco).

Nel primo anno si acquisiscono crediti e strumenti per accedere alla terza classe; è aperto e pronto a recepire metodi didattici innovativi, individua, sulla base dei bisogni culturali e lavorativi degli iscritti e con la garanzia di una esperienza decennale, percorsi di studio individualizzati.

In particolare:

- accelera i tempi riconoscendo crediti acquisiti nel precedente percorso scolastico e/o attraverso l'esperienza lavorativa;
- facilita il percorso con la programmazione modulare e prove di accertamento in sessioni concordate con i docenti;
- supporta chi proviene da indirizzi scolastici diversi con un recupero programmato;
- offre la possibilità di iscriversi durante l'anno scolastico per ottenere crediti e velocizzare l'inserimento successivo;
- permette la frequenza limitata a singole discipline, in modo particolare all'apprendimento delle Lingue e alla acquisizione delle competenze informatiche.

Il corso si articola in 25 ore settimanali di lezione (più due ore di Educazione Fisica) dal lunedì al venerdì dalle ore 19.00. Tutte le sere alle 18.00 si tengono attività di tutoraggio, recupero e potenziamento.

## 11. Formazione in servizio per i docenti e per il personale ATA

### 11.1 – Docenti

Nel corso dell'anno 2010/2011 verranno realizzati i seguenti corsi di formazione in servizio:

1. l'utilizzo del SW Aplusix per i docenti di matematica nell'insegnamento dell'algebra
2. l'utilizzo del SW Cabri per i docenti di matematica nell'insegnamento della geometria
3. l'utilizzo della LIM (lavagna multimediale)

### 11.2 – Personale ATA

Si ritiene prioritario continuare la formazione del personale ausiliario e di segreteria in relazione

- alla formazione delle "figure sensibili" ai fini della Sicurezza
- alla formazione della privacy
- aggiornamenti proposti dall'amministrazione per i vari profili professionali

## 12. Organigramma del Servizio di Prevenzione e Protezione (d.lvo 626/94)

**Responsabile del SPP:** *Prof.ssa Daniela Venturi, datore di lavoro*

**Commissione Sicurezza:** *Daniela Venturi, Aquilano Antonio, Nadia Barsotti,*

**Consulenza esterna,** con adesione a rete di scuole "Promosso": *Ing. Antonino Gambuzza (SOCIP)*

**Coordinamento anti-incendio e emergenze:** *Sebastiani Assunta*

**Rappresentante dei lavoratori per la sicurezza:** *da nominare*

### Figure sensibili

	(responsabile Pronto Soccorso)	(Prevenzione incendio)
- Segreteria	A. Enotrio	N. Nannizzi
- Piano terra	M. Giusti	
- Primo Piano	T. Mariani	
- Secondo Piano	C. Catelli	
- Terzo piano:	A. Aquilano	
- Cortile	M.A. Cabula	
- Succursale	A. Sebastiani	A. Sebastiani
- Corso serale	E. Carlotti	

### Attività previste

- Revisione e aggiornamento del piano di evacuazione per emergenza
- Simulazione di evacuazione per emergenza

### Formazione prevista

- n° 1 figura sensibile di pronto soccorso e n° 5 di prevenzione antincendio per il personale ausiliario

### 13. Il Pertini si misura

#### **CRITERIO 6: Risultati orientati al cittadino/cliente**

Anni	Studenti	Genitori
2006/07	54%	63%
2007/08	56%	71%
workshop (25 persone)		
2009/10	45%	

tab. soddisfazione dei clienti (interni ed esterni)

Anni	Studenti	Genitori
2006/07	63%	73%
2007/08	64%	73%
workshop (25 persone)		
2009/10	64%	

tab. Soddisfazione circa la comunicazione interna

Anni	Studenti	Genitori
2006/07	59%	79%
2007/08	61%	74%
workshop (25 persone)		
2009/10	76%	

tab. gradimento circa l'interazione del DS con studenti e genitori

Anni	Studenti	Genitori
2006/07	58%	78%
2007/08	58%	80%
workshop (25 persone)		
2009/10	64%	

tab. 6 soddisfazione circa la comunicazione con l'esterno

L'ISI prevede per il 2010/2011 un incremento del numero delle borse di studio da distribuire agli studenti meritevoli pari al 30%.

Indicatore	2007/08	2008/09	2009/10
N. studenti iscritti al Pertini	626	664	783
N. studenti che hanno ottenuto la borsa di studio	4	4	4+15*
N. studenti che hanno ottenuto attestato di merito	17	26	34
<b>OBIETTIVO</b>		+ 20%	+ 25%

\* incremento del numero delle borse di studio finanziate da partner.

Durante il mese di febbraio viene effettuata un'azione di recupero – potenziamento. Per valutarne l'efficacia e il gradimento vengono somministrati dei questionari a docenti e studenti utili anche alla revisione di tale attività per l'anno successivo. I risultati sono riportati nelle tabelle sottostanti

Anni	Valutazione complessiva	Valutazione recupero	Valutazione approfond.
2008-09	62%	62%	50%
2009-10	64%	62%	62%

tab. docenti soddisfatti

Anni	Valutazione complessiva	Valutazione recupero	Valutazione approfond.
2008-09	75%	50%	50%
2009-10	75%	50%	50%

tab. studenti soddisfatti

La pagina web dell'Istituto rappresenta una fonte di informazione immediata e un contatto continuo e formativo con studenti, famiglie e personale della scuola. La tabella sottostante riporta il trend degli accessi negli anni.

Indicatore	2007	2008	2009	2010
N. accessi sito scolastico	1.274.821	1.423.374	2.142.097	2.053.431 al 26/11
Variazione %	-	11,65%	50,49%	
<b>OBIETTIVO</b>		+ 10%	+ 20%	+ 25%

tab. numeri di accessi alla pagina web negli anni

## **CRITERIO 7: Risultati relativi al personale**

Anni	Personale
2006/07	58%
2007/08	66%
workshop (25 persone)	
2009/10	45%

tab. Soddisfazione immagine istituto

Anni	Personale
2006/07	72%
2007/08	63%
workshop (25 persone)	
2009/10	76%

tab. Interazione DS con studenti e genitori

Anni	Personale
2006/07	65%
2007/08	58%
workshop (25 persone)	
2009/10	64%

tab. Soddisfazione comunicazione interna

Anni	Personale
2006/07	67%
2007/08	58%
workshop (25 persone)	
2009/10	64%

tab. Soddisfazione comunicazione esterna

Coinvolgimento e responsabilizzazione del personale nell'organizzazione: Incarichi del personale

Anno scolastico	Docenti	Incarichi/responsabilità*	%	OBIETTIVO
2007/08	90	36	40%	Avvio
2008/09	90	36	40%	40-42%
2009/10	100	41	41%	40-42%
2010/11	109	50	46%	40-42%**

tab. incarichi del personale docente

(\*) incarichi/responsabilità assegnati ai docenti e personale ATA con una nomina ufficiale

(\*\*) l'obiettivo è uguale al precedente anno a causa dei possibili tagli ministeriali

Anno scolastico	ATA	Incarichi/responsabilità*	%	OBIETTIVO
2007/08	25	15	60%	Avvio
2008/09	24	17	70%	60-65%
2009/10	23	17	70%	65-68%
2010/11	24	17	70%	65-68%**

tab. incarichi del personale ATA

Dipendenti	2008 mar-apr-mag	2009/10 gen-dic	2010/11 set-ott
DS	0%	0%	0%
DSGA	0,35%	3,30%	4%
Personale	6,76%	3,42%	3,85

tab. tasso assenteismo personale calcolato sulle assenze per malattia retribuite e non, congedi parentali, maternità e malattia figli, formazione per il personale docente e ATA, permessi per motivi personali o di famiglia, scioperi e permessi L104.

## **CRITERIO 8: Risultati relativi alla società**

Ogni anno numerose aziende/società private fanno richiesta dei nominativi dei diplomati per procedere ad una selezione ai fini di una possibile assunzione. Il dato attuale è positivo in quanto ci rassicura sulla presenza consapevole della nostra scuola tra le aziende del territorio.

Anno scolastico di riferimento	N. aziende che hanno richiesto i nominativi dei diplomati	Obiettivo
2007/08	10	-
2008/09	12	+10%
2009/10	15	+15%

tab. n° aziende che hanno richiesto nomi degli studenti diplomati in riferimento agli obiettivi fissati

### **CRITERIO 9: Risultati relativi alle performance chiave**

Nonostante la notevole difficoltà in questi ultimi tre anni, a seguito dell'introduzione della Riforma scolastica che è stata definita per i professionali solo a Maggio del 2010 e solo per il biennio, l'ISI è riuscito a mantenere e convalidare la qualità intrinseca della propria offerta formativa, anzi è riuscito a ottenere un costante incremento e a superare il target prestabilito grazie alle strategie adottate per un efficace orientamento in entrata.

Anno	Alunni	Incremento %	Obiettivo
2007/08	82	-	-
2008/09	92	12%	+10%
2009/10	109	18%	+12%
2010/11	121	11%	Mantenere il vecchio dato

tab. Numero delle iscrizioni alle classi prime

Anno	Alunni iscritti *	Alunni ritirati	% ritiri	Obiettivo
2006/07	546	58	10,62	-
2007/08	509	25	4,91	-30%
2008/09	508	30	5,91	Stabilizzare il risultato
2009/10	540	31	5,74	-5%

tab. tasso abbandono studenti sul Pertini diurno

(\*) i valori assoluti degli alunni sono relativi alle classi prime, seconde, terze e quarte.

### **Analisi del superamento del debito intermedio e finale (sospensione giudizio) degli studenti.**

Proprio dal confronto con i dati statistici nazionali elaborati dal MIUR, il Pertini ha messo in atto da alcuni anni una strategia attenta a questo fenomeno incentivando le attività di recupero e soprattutto studiando forme di responsabilizzazione degli studenti.

Scuola	Provincia*	Pertini	Var. %
Istituto Tecnico Turistico	18,4%	19%	+0,60%
Istituto Professionale	28,8%	14%	-14,80%

tab. \*Esiti finali negativi Provinciali – Comparazione esiti ISI Pertini – Anno 2008/2009)

Istruzione Tecnica	Esiti negativi	Var. %
ISI S. PERTINI	19%	-
ITC F. CARRARA	12%	+7%
ITGC A. BENEDETTI	19%	=
ITIS E. FERMI	20%	-1%
ITC C. PIAGGIA	24%	-5%

Istruzione Professionale	Esiti negativi	Var. %
ISI S. PERTINI	14%	-
ISI M.CIVITALI	24%	-10%
ISI A. PASSAGLIA	15%	-1%
IPPIA G. GIORGI	38%	-24%
IPSCT G. MARCONI	38%	-24%

tab. \*Esiti finali negativi ISI Pertini – Comparazione esiti altri istituti lucchesi – Anno 2008/2009

Istituto Tecnico	% ammessi	% non ammessi	% con sospensione
2007/08	94	6	0
Valori nazionali	52,9	29,6	17,5
2008/09	80	15	5
Valori nazionali	52,1	30,5	17,4
2009/10	57	12	31
Valori nazionali	52,7	30,7	16,6

Istituto Professionale	% ammessi	% non ammessi	% con sospensione
2007/08	80	19	1
Valori nazionali	48,5	28,5	23
2008/09	87	12	1
Valori nazionali	45,7	29,6	24,7
2009/10	54	18	28
Valori nazionali	46,1	30,4	23,5

tab. \*Esiti finali Nazionali – Comparazione esiti ISI Pertini – Anni 2007/2010